

## Utlåtande över ÖVERLÅTELSEBESIKTNING

---

Svinåker 4:91  
Söderviken 91, 130 55 Ornö



Denna besiktning är utförd på uppdrag av säljaren. Observera att Du som köpare har en egen långtgående undersökningsplikt! För att uppfylla en del av Din undersökningsplikt och för att juridiskt överta detta besiktningsutlåtande krävs att Du kontaktar besiktningsföretaget för utförande av en köpargenomgång. I annat fall har besiktningsmannen inget juridiskt ansvar gentemot Dig. Vid en köpargenomgång gäller samma villkor och ansvar som vid en separat köparbesiktning. Observera att en köpargenomgång är endast möjlig att utföra inom 6 månader efter genomförd besiktning.



# INNEHÅLLSFÖRTECKNING

---

## Innehåll

|  |    |
|--|----|
| 1. BESIKTNING .....  | 2  |
| 2. OKULÄR BESIKTNING .....   | 3  |
| 3. RISKANALYS .....  | 8  |
| 4. FORTSATT TEKNISK UTREDNING.....   | 9  |
| BILAGA 1: VILLKOR FÖR ÖVERLÅTELSE BESIKTNING .....                               | 10 |
| BILAGA 2: LITEN BYGGORDBOK.....  | 14 |
| BILAGA 3: TEKNISK MEDELLIVSLÄNGD FÖR BYGGNADSDELAR OCH<br>BYGGKOSTRUKTIONER..... | 15 |

## UTLÅTANDE ÖVER ÖVERLÅTELSEBESIKTNING

Överlåtelsebesiktning för säljare enligt SBR-Modellen version 2020,1

### OBJEKT

|  |   |
|--|---|
| Fastighetsbeteckning:                      | Svinåker 4:91   |
| Adress:                                    | Söderviken 91   |
| Postnummer och Ort:                        | 130 55 Ornö   |
| Kommun:                                    | Haninge   |
| Fastighetsägare:                           | Sandra Ahlbom & Stina Waern   |
| Beställare                                 | Fastighetsägare   |
| Beställningsnummer:                        | 20085   |
| Besiktningssman:                           | Marcus Holmström<br>Av RISE certifierad besiktningssman SBR<br>/AV SBR godkänd besiktningssman  |
| Certifieringsnummer:                       | RISE SC0391-18  |
| Telefon:                                   | 0707992605  |
| Epost:                                     | marcus@mhbyggteknik.se  |
|  | Besiktningssmannen är medlem i Svenska Byggingenjörers Riksförbund (SBR) och är registrerad i SBR:s förteckning över besiktningssmän med därtill hörande förpliktelser.   |
| Besiktningssdag:                           | 2020-03-24 klockan 08.00  |
| Närvarande:                                | Fastighetsägare   |
| Besiktningens genomförande och omfattning: | 2020-03-24 överlämnades en uppdragsbekräftelse till beställaren. Innan besiktningen påbörjades gjordes en genomgång av uppdragsbekräftelsen som bifogas i detta utlåtande. Besiktningssmannen ansvarar inte för fel och är inte skyldig att betala för krav som reklamerats respektive framställts senare än två år efter att uppdraget avslutats. Uppdraget är avslutat i och med att besiktningssmannen översänt besiktningss-utlåtandet till uppdragsgivaren. Huvudbyggnaden omfattas av denna besiktning. |

## 1. BESIKTNING

### Tillhandahållna handlingar samt information Från Uppdragsgivaren

Tillhandahållna  
Handlingar:

Offert på ombyggnad.  
Besiktning gällande misstänkt vattenskada 2018.

Information från  
uppdragsgivare:  
Upplysningar om fel i  
fastigheten:

Under denna rubrik är samtliga uppgifter lämnade av fastighetsägare eller dess ombud. Uppgifterna är inte kontrollerade av besiktningsmannen. Säljaren förvärvade fastigheten 1996. Följande renoveringar och underhåll är utförda

**Ombyggnader:** Tillbyggnad och ombyggad utförd mellan år 2000-2005.

**Grund:** Bjälklaget i del av krypprunden har lossnat.

**Fasad/fönster:** Fasad och fönster är från tillbyggnadsåret.

**Tak:** Tak på ursprunglig byggnad är från 2000 och resterande tak från 2000-2005. Inga takläckage har noterats efter takomläggningen.

**Våtrum:** Duschrum är från början av år 2005.

**Värme** Luft-luft värmepump installerades 2016.

## 2. OKULÄR BESIKTNING

Särskilda förutsättningar vid besiktningen:

Byggnaden var vid besiktningstillfället fullt möblerad. Besiktning har skett av de delar som varit normalt åtkomliga utan omflyttning av möbler på belamrade ytor. Bakomliggande ytor ingår i köparens undersökningsplikt.

För ytor, utrymmen och byggnadsdelar som noterats helt eller delvis ej besiktningsbara eller belamrade har besiktningsmannen inget ansvar.

Notering "-----" innebär att utrymmet/ytan bedöms vara i normalt skick med hänsyn taget till byggnadens ålder och byggnadssätt.

Muntliga uppgifter:

Avsikten har varit att i detta utlåtande redovisa samtliga förhållanden, som framkommit vid besiktningen och då även samtliga muntliga uppgifter av någon betydelse som lämnats av besiktningsmannen vid besiktningen.

**Skulle någon muntlig uppgift av betydelse ha utelämnats eller blivit felaktigt återgiven, enligt beställarens uppfattning, har beställaren att snarast och helst inom sju dagar meddela besiktningsmannen vad som enligt beställarens uppfattning skall ändras i utlåtandet.**

Om sådant meddelande inte lämnats inom ovan angiven tid kan inte besiktningsmannen göras ansvarig för eventuella brister i utlåtandet, som på så sätt kunnat rättas.

Väderlek:

Ca 4 °C och sol

Byggnadstyp:

1 plans fritidshus

Byggnadsår:

1955 tillbyggt 2000-2005.

Grundläggning:

Torpargrund

Stomme:

Trästomme

Fasad:

Träpanel

Fönster:

2 glas kopplade och 3 glas isolerglaskassetter

Yttertak:

Tegelpannor på läkt och underlagspapp

Uppvärmning:

Direktverkande el, luft-luft värmepump

Ventilation:

Självdrag

Vatten och avlopp:

Eget system (kontroll ingår ej i besiktningen)

## NOTERINGAR

Överlåtelse av fast egendom enligt jordabalken för säljare

### HUVUDBYGGNAD

#### UTVÄNDIGT

Mark mm:

Berget lutar mot grunden.



Grundmur/Hussockel:

Grundmuren är dold av träpanel som delvis är marknära monterad.

Krypgrund

Del av krypgrunden (under sovrum 1) är inte besiktningsbart pga marknära bjälklag.

Del av krypgrundens bjälklag har lossnat och ligger på berget. Blöt jord med mögelpåväxter noterades på krypgrundens botten se bild nedan.

Organiskt material typ träbitar och rötter noterades i grunden.

Ett vant öga kan notera mikrobiell påväxt på Asfaboardens undersida se bild nedan.

Tryckimpregnerat virke noterades i grundens konstruktionsvirke (kan avge en kemisk lukt i fuktiga instängda miljöer)

Trästötor monterade direkt mot berget.

Fuktavvisande plastfolie saknas över krypgrundens botten.

Se riskanalysen samt fortsatt teknisk utredning.



Fasad:

Torrspäckor noterades på fasadpanelens sidsidor.



Fönster/dörrar:

Altandörren har målningsbehov.



Vind

Tak/vind är parallellisolerat dvs det saknas inspektionsmöjlighet.  
(ej besiktat/utgår)

Yttertak:

Taket är besiktat från marken och i anslutning till takstege/glidskydd.  
Några takpannor är ur läge och spruckna se bild nedan.  
Trädavfall noterades på taket (mossa, barr etc)  
Vindskivor har målningsbehov.  
Hängränna är lågt placerad i förhållande till takavrinningen.  
Rännalsplåt saknar uppvik i ändar läkten är oskyddad.  
Sliten/rötskadad ströläkt noterades på delar av taket. Se bild nedan.  
Se fortsatt teknisk utredning.

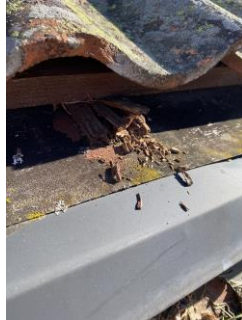

Övrigt:

---

**INVÄNDIGT**

Allmänt:

- Små skador som förekommer på ytskikt och inredning orsakade av åldersskäl eller normalt slitage noteras inte särskilt här.
- Besiktningen utförs normalt i vänstervarv.
- Huset är självdragsventilerat Se riskanalysen.

**ENTRÉPLAN**

|                               |  |
|-------------------------------|--|
| Entré/Hall:                   | ---  |
| Sovrum 1                      | ---  |
| Klk                           | ---  |
| Duschrum                      | <p>Rör genomföringar i vägg i duschzonen se bild nedan.<br/>Rost på klinkerram noteras.<br/>Avlopp från tvättstället skall sticka upp minst 4cm från färdigt golv se bild nedan.<br/>Luftning från avlopp avslutas under tvättstället.<br/>Helkaklat ca år 2000. Tätskikt under kakel och klinker är inte besiktningsbart. Se riskanalysen.</p>  |
| Sovrum 2                      | ---  |
| Förråd med Varmvattenberedare | Utrymme med varmvattenberedare saknar tätskikt och golvbrunn.  |
| Kök                           | Droppskydd saknas under kyl/frys   |



### 3. RISKANALYS

- 3:1 Den uteluftventilerade kryppgrunden** är en väldokumenterad riskkonstruktion som ofta drabbas av "mögelskador", lukt och röta. Den uteluftventilerade kryppgrunden har under senare år fått mycket negativa omdömen. Det är egentligen synd, för kryppgrunden har många stora fördelar och egentligen bara en enda stor nackdel -risken för mikrobiella skador ("i dagligt tal mögel"), lukt och röta, ofta orsakat av sommarkondens.

Fuktkällorna är flera. När de varma vår- och sommarluften tränger in i det kalla utrymmet höjs den relativa fuktigheten och mark, träreglar, isolering och annat organiskt material hamnar i fuktig miljö. Det kan också hända att fukt kommer in från annat håll, till exempel via läckage från ledningar, hög grundvattennivå, byggfukt, ytvatten kan tränga in i grunden och/eller så kan fukt avdunsta från mark och grundmurar m.m.

Det uppstår periodvis naturligt hög luftfuktighet i kryppgrunden, det vet vi, men inte hur långa perioderna är då kryppgrundsluften är så pass fuktig att vi har en gynnsam miljö för mikrobiell aktivitet. Processen upprepas varje år och man ska vara medveten om att den pågått lång tid (sedan huset byggdes). Blir marken fuktig föreligger risk att även den tar lukt som kan tränga upp lukt i bostaden genom otätheter och/eller att t.ex. bjälklagsisoleringen tar lukt .

S.k "sommarstugelukt" orsakas ofta av denna typ av grundläggning.

Risk föreligger att fukt-/ mögel-/ rötskador och unken lukt uppstår eller redan har uppstått.

När träbjälklaget har grundlagts marknära så ökar risken för fukt, mögel och rötskador pga på grundens bjälklagsbotten kan skadas av markfukten.

När berget lutar mot grunden så kan vatten rinna in och öka fuktbelastningen med mikrobiella skador som följd.

- 3:2 Kaklade våtrum är känsliga konstruktioner och branschkraven på utförandet har genomgått stora förändringar under senare år.**

Det går inte att se tätskiktet bakom/under kakel eller klinker och/eller tillräckligt bra i anslutningar mot golvbrunn, rörgenomföringar, infästning i våtzone etc. Således kan man inte kontrollera och/eller bedöma utförandet och funktion. Det går heller inte att göra fuktindikering i kaklade utrymmen eftersom kakel/klinker drar åt sig fukt. Det tar ca 4 veckor och upp till 6 månader för en vattenbegjuten kakelplatta att torka efter duschning. Det föreligger således alltid en risk med kaklade utrymmen med avseende på fukt-/vattenskador. Finns kvalitetsdokument upprättat så kan det borga för fackmannamässigt utförande. Eventuella avvikelser från branschpraxis/regelverket ska antecknas dokumentet Enligt Vattenskadeundersökningen 2010, som utförs av Vattenskadecentrum, beror hälften av skadorna i våtrum på läckage vid golvbrunnen.

**Avsaknad av kvalitetsdokument** (dokumentation av att arbetet utförs enligt Branschreglerna) innebär att man inte kan kontrollera om arbetet är fackmässigt utfört. Detta kan innebära att försäkringsbolaget lämnar ett begränsat försäkringsskydd för våtrummet alternativt undantar våtrummet från hemförsäkringen. Omfattning av försäkringsskydd får kontrolleras med respektive försäkringsbolag.

- 3:3 I självdragsventilerade hus föreligger risk för fuktskador på vindar och takkonstruktioner**

Det är vanligt att mögel-/röta, mikrobiella skador och lukt orsakade av kondensbildningar och hög luftfuktighet förekommer på vindar/takkonstruktioner och då främst i ett självdragsventilerat hus som detta. Anledningen är just att huset är självdragsventilerat och att bjälklaget inte är tätt.

En orsak till fuktproblemen är att varm fuktig luft från bostaden läcker upp till vindsutrymmet under vintern vilket ökar luftfuktigheten i utrymmet och kondens kan bildas på det kalla underlagstaket. Om det har fått eller får fortgå under en längre tid (årigen återkommer) är risken stor för fuktskador (mögel och röta) i takkonstruktionen.

## 4. FORTSATT TEKNISK UTREDNING

### 4:1 **Krypgrunden**

Det noterades att delar av bjälklaget har lossnat och ligger mot krypgrundens botten, mögelpåväxt på mark och blöt jord samt mikrobiell påväxt på undersida bjälklaget. Jag rekommenderar att fackman kontrollerar orsak, samt omfattning av skador och fastställer ett åtgärdsbehov.

### 4:2 **Tak**

Jag rekommenderar att fackman kontrollerar takets utförande och de brister som noterats i utlåtandet bör åtgärdas.

Köpare kan begära fortsatt teknisk utredning för att klargöra om risk för väsentligt fel som besiktningsmannen antecknat i riskanalysen finns eller inte. En fortsatt teknisk utredning ingår inte i överlåtelsebesiktningen. En sådan utredning kan beställas särskilt. En fortsatt teknisk utredning förutsätter fastighetsägarens uttryckliga medgivande.

Ort 2020-03-24

Marcus Holmström Byggteknik AB



Marcus Holmström

Av RISE certifierad besiktningsman och SBR godkänd besiktningsman.



## BILAGA 1: VILLKOR FÖR ÖVERLÅTELSE BESIKTNING

### Överlåtelsebesiktning för SÄLJARE enligt SBR-modellen Version 2020.1

#### Begreppsbestämningar

Med **uppdragsgivare** avses säljaren av fastigheten eller den som på säljarens uppdrag beställer överlåtelsebesiktningsuppdraget av besiktningsmannen och som undertecknat uppdragsbekräftelsen.

Med **besiktningsman** avses i tillämpliga delar även det besiktningsföretag som mottagit uppdraget att utföra överlåtelsebesiktningen.

Med **fastighet** avses den del av registerfastigheten som omfattas av besiktningen.

Med **fel** i fastighet avses en avvikelse från det skick som en tänkt köpare med fog kan förutsätta att fastigheten skall ha vid tidpunkten för köpet om köpet genomfördes vid tidpunkten för överlåtelsebesiktningen.

#### Ändamålet

Ändamålet med en överlåtelsebesiktning för säljare är att i samband med en fastighetsöverlåtelse samla och redovisa information om fastighetens fysiska skick. Insamlingen sker genom en byggnadsteknisk undersökning som utförs av en särskilt anlitad sakkunnig besiktningsman. Resultatet redovisas i ett protokoll benämnt besiktningsutlåtande som är avsett att användas vid fastighetsförsäljningen som en byggnadsteknisk beskrivning av fastighetens skick.

Besiktningsutlåtandet kan även ha betydelse vid förhandling om de villkor som ska gälla för fastighetsköpet och det kan också utgöra underlag till en doldafelförsäkring.

#### GENOMFÖRANDET

##### Uppdragsbekräftelse

Efter mottagandet av uppdraget översänder eller överlämnar besiktningsmannen en uppdragsbekräftelse till uppdragsgivaren jämte dessa villkor. Av uppdragsbekräftelsen och dessa villkor framgår överlåtelsebesiktningens omfattning.

Besiktningsmannen går igenom uppdragsbekräftelsen och villkoren för uppdraget med uppdragsgivaren innan överlåtelsebesiktningen påbörjas.

#### Överlåtelsebesiktningens huvudsakliga innehåll

Överlåtelsebesiktning enligt SBR-modellen består sammanfattningsvis av fyra delar;

- 1) tillhandahållna handlingar samt information från säljaren,
- 2) okulär besiktning,
- 3) riskanalys om sådan är påkallad samt
- 4) eventuell rekommendation om fortsatt teknisk utredning.

Resultatet av överlåtelsebesiktningen sammanställs i ett besiktningsutlåtande.

#### 1) Handlingar och upplysningar

Inför överlåtelsebesiktningen eller i samband med överlåtelsebesiktningens påbörjande tar besiktningsmannen del av de handlingar och övriga upplysningar som överlämnats. De handlingar och upplysningar som besiktningsmannen lägger till grund för överlåtelsebesiktningen antecknas i besiktningsutlåtandet.

#### 2) Besiktning

Överlåtelsebesiktningen genomförs i form av en omsorgsfull okulär besiktning av fastigheten, dvs. vad som kan upptäckas med blotta ögat. Besiktningen sker således utan några hjälpmedel.

Överlåtelsebesiktningen gäller förhållandena vid besiktningsstillfället.

Vid den okulära besiktningen undersöker besiktningsmannen synliga ytor i samtliga tillgängliga utrymmen samt fasader, tak och mark i den mån marken är av byggnadsteknisk betydelse. Med tillgängliga utrymmen menas alla sådana utrymmen som kan undersökas via öppningar, dörrar, inspektionsluckor och liknande samt alla utrymmen som i övrigt är krypbara.

Om inte annat avtalats omfattar överlåtelsebesiktningen en byggnadsteknisk okulär besiktning av fastighetens huvudbyggnad, samt vidbyggd del av hus såsom garage, carport eller förråd samt den markyta i anslutning till byggnad som har teknisk betydelse för de besiktade byggnaderna.

Överlåtelsebesiktningen omfattar således inte hela registerfastigheten. För det fall parterna kommer överens om att besiktningen skall ha annan omfattning än vad som nu sagts, skall detta skrivas in i uppdragsbekräftelsen.

### Besiktningen omfattar inte

*Överlåtelsebesiktningen omfattar inte installationer såsom el, värme, vatten, sanitet, maskinell utrustning, mekanisk ventilation, rökgångar eller eldstäder. Besiktningen omfattar inte energideklaration, miljöinventering, undersökningar som kräver ingrepp i byggnaden, provtryckning, radonmätning, fuktmätning eller annan mätning*

I överlåtelsebesiktningen ingår *inte* att lämna åtgärdsförslag eller kostnads kalkyler.

Överlåtelsebesiktningens omfattning kan utökas eller inskränkas efter särskild överenskommelse mellan uppdragsgivaren och besiktningsmannen. Sådan överenskommelse ska i förekommande fall framgå av uppdragsbekräftelsen eller enligt särskilt avtal om tilläggsuppdrag.

Om besiktningsmannen av någon anledning inte har gjort en okulär besiktning av ett utrymme eller en yta som omfattas av överlåtelsebesiktningen skall detta antecknas i besiktningsutlåtandet.

### 3) Riskanalys

Om besiktningsmannen bedömer att det finns *påtaglig risk* för att fastigheten har andra *väsentliga fel* än de som framkommit vid den okulära besiktningen redovisar besiktningsmannen förhållandet i en riskanalys i besiktningsutlåtandet.

Till grund för en sådan riskanalys lägger besiktningsmannen bland annat fastighetens konstruktion, ålder och skick, iakttagelser som gjorts vid den okulära besiktningen, den information som lämnats genom handlingar och upplysningar samt beskaffenheten hos jämförbara fastigheter och omständigheterna vid överlåtelsebesiktningen. I riskanalysen ges även en motivering till bedömningen

### Fortsatt teknisk utredning

Besiktningsmannen *kan föreslå* fortsatt teknisk utredning avseende ett förhållande som inte kunnat klarläggas vid den okulära besiktningen. Sådan utredning kan även föreslås för misstänkta fel i en del av fastigheten som i och för sig inte ingår i överlåtelsebesiktningen.

*Om besiktningsmannen gjort en anteckning om en påtaglig risk för väsentligt fel i form av en riskanalys, så föreslår inte besiktningsmannen någon fortsatt teknisk utredning i den delen.*

*Uppdragsgivaren kan själv se till att den påtalade risken utreds.*

Fortsatt teknisk utredning *ingår inte* i överlåtelsebesiktningen. Uppdragsgivaren och besiktningsmannen kan dock komma överens om att besiktningsmannen även skall utföra den fortsatta tekniska utredningen, förutsatt att detta medges av fastighetens ägare. Se vidare om sådant tilläggsuppdrag under rubrik nedan.

### Besiktningsutlåtande

Besiktningsmannen upprättar ett besiktningsutlåtande över överlåtelsebesiktningen.

I besiktningsutlåtandet redovisas de fel som upptäckts vid den okulära besiktningen.

Besiktningsutlåtandets innehåll är en följd av att överlåtelsebesiktningen utförts med sådan omsorg som är påkallad med hänsyn till fastighetens skick, den normala beskaffenheten hos jämförliga fastigheter och omständigheterna vid överlåtelsebesiktningen. Vid överlåtelsebesiktningen har således bland annat byggnadernas ålder och konstruktion betydelse. En äldre byggnad har normalt fler fel än en nyare byggnad och en äldre byggnad uppfyller inte alltid moderna krav.

I besiktningsutlåtandet redovisas endast de fel som har någon betydelse för bedömningen av fastighetens skick. Mindre fel (skavanker) antecknas normalt inte.

Besiktningsutlåtandet kan även innehålla riskanalys och rekommendation om fortsatt teknisk utredning.

### Tilläggsuppdrag

Uppdragsgivare kan genom särskild överenskommelse med besiktningsmannen träffa avtal om tilläggsuppdrag i anslutning till överlåtelsebesiktningen. Tilläggsuppdrag förutsätter ett godkännande av fastighetens ägare.

Syftet med ett tilläggsuppdrag kan vara att utvidga undersökningen till att omfatta delar som inte ingår i överlåtelsebesiktningen eller att undersöka omständigheter som inte kunnat klarläggas vid överlåtelsebesiktningen. Ett tilläggsuppdrag är inte en del av överlåtelsebesiktningen, men kan utföras i samband med denna.

Omfattningen av överenskomna tilläggsuppdrag ska anges i uppdragsbekräftelsen till överlåtelsebesiktningen eller i en separat uppdragsbekräftelse och resultatet av ett sådant tilläggsuppdrag ska redovisas i ett särskilt utlåtande.

Om uppdragsgivaren beställer tilläggsuppdrag som utförts i anslutning till överlåtelsebesiktningen gäller villkoren för överlåtelsebesiktningen även för tilläggsuppdraget.

### **Besiktningsmannens ansvar**

Besiktningsmannen är endast ansvarig för uppdraget gentemot sin uppdragsgivare. Annan än uppdragsgivare äger således inte rätt till skadestånd från besiktningsmannen.

Besiktningsmannen är inte skyldig att kontrollera riktigheten av de handlingar och upplysningar om fastigheten som han mottar i samband med överlåtelsebesiktningen

Besiktningsmannen är skyldig att ersätta den skada som besiktningsmannen orsakar uppdragsgivaren genom vårdslöshet eller försummelse vid utförandet av överlåtelsebesiktningen. Besiktningsmannens ansvar är dock begränsat enligt nedanstående villkor.

Besiktningsmannens skadeståndsskyldighet är begränsad till det lägsta av följande belopp

- a) Skillnaden mellan fastighetens värde vid överlåtelse tillfället med respektive utan fel i besiktningsutlåtandet.
- b) Den ersättning som uppdragsgivaren i förekommande fall utgett och varit skyldig att utge till annan till följd av fel i besiktnings-utlåtandet
- c) 15 prisbasbelopp enligt lagen allmän försäkring vid den tidpunkt då avtal om överlåtelsebesiktning träffades.

Skada vars värde understiger ett belopp motsvarande 0,5 prisbasbelopp är besiktningsmannen inte skyldig att ersätta.

Om besiktningsmannen utför tilläggsuppdrag i anslutning till överlåtelsebesiktningen skall begränsningen i besiktningsmannens skadeståndsskyldighet omfatta även skada på grund av fel i tilläggsuppdraget.

Skada som beror på att det i besiktningsutlåtandet saknas någon uppgift eller påpekande som besiktningsmannen lämnat muntligen ersätts endast om uppdragsgivaren omgående efter erhållandet av besiktningsutlåtandet begärt komplettering av besiktningsutlåtandet.

Besiktningsmannen är skyldig att inneha en giltig konsultansvarsförsäkring med särskilda villkor om överlåtelsebesiktning.

Besiktningsmannen skall arkivera en kopia av besiktningsutlåtandet under minst två år från det att uppdraget slutförts.

### **Reklamation och preskription**

Fel i besiktningsmannens uppdrag eller krav på grund av sådant fel skall reklameras respektive framställas inom skälig tid från det att felet märkts eller borde ha märkts respektive från det att skada upptäckts. Besiktningsmannen ansvarar dock inte i något fall för fel och är inte skyldig att betala för krav som reklamerats respektive framställts senare än två år efter att uppdraget avslutats. Uppdraget är avslutat i och med att besiktningsmannen översänt besiktningsutlåtandet till ursprungliga uppdragsgivaren (säljaren).

### **Uppdragsgivarens ansvar**

Uppdragsgivaren skall tillhandahålla de handlingar rörande fastigheten som besiktningsmannen behöver och även i övrigt lämna för överlåtelsebesiktningen nödvändiga upplysningar om fastigheten.

Uppdragsgivaren ska se till att samtliga utrymmen och ytor är tillgängliga för besiktning. Det innebär att de skall vara lättåtkomliga och fria från skrymmande bohag.

Uppdragsgivaren ska svara för att godkänd steg ska finnas tillgänglig.

Uppdragsgivaren ska noggrant läsa besiktningsutlåtandet efter mottagandet och utan dröjsmål därefter meddela besiktningsmannen om besiktningsutlåtandet innehåller någon felaktighet eller saknar något.

För genomförandet av uppdraget förutsätts att säkra uppstigningsanordningar till vindstrymmen och yttertak finns på byggnaden.

Besiktningsmannen är inte skyldig att genomföra besiktningsåtgärd som innebär att han utsätter sig för fara. Besiktningsmannen avgör i varje enskilt fall vad som är en säker uppstigningsanordning eller fara vid utförandet av uppdraget.

### Besiktningsutlåtandets juridiska betydelse

De fel som redovisas i besiktningsutlåtandet kan få betydelse mellan säljaren och köparen av fastigheten.

Genom en överlåtelsebesiktning för säljare och överlämnandet av besiktningsutlåtandet till köparen klagas ansvarsfördelningen mellan säljare och köpare för de fel som redovisas i besiktningsutlåtandet. De redovisade felen kan till exempel inte anses utgöra dolda fel i fastigheten. De fel som antecknats, liksom de risker som antecknats i riskanalysen och som senare infrias, kan en köpare normalt inte göra gällande såsom dolda fel mot säljaren efter fastighetsköpet.

Om inte annat avtalats i samband med överlåtelsen av fastigheten ersätter besiktningsutlåtandet inte köparens undersökningsplikt enligt jordabalken. Syftet med en överlåtelsebesiktning för säljare är således inte att utgöra en del av fullgörandet av köparens undersökningsplikt.

Överlämnandet av besiktningsutlåtandet till köparen innebär inte heller att säljaren utfäster eller garanterar att fastigheten har de egenskaper eller det skick som framgår av besiktningsutlåtandet. För att en utfästelse eller garanti skall föreligga krävs att säljaren ger särskilt uttryck för det. T ex genom att det anges i köpekontraktet.

Besiktningsutlåtandet redovisar förhållandena vid tidpunkten för överlåtelsebesiktningen. Uppdragsgivaren måste vara observant på att förhållandena kan ändras eller försämrats under den tid som förflyter mellan besiktning och fastighetsköp.

### Äganderätt och nyttjanderätt till besiktningsutlåtandet

Besiktningsmannen har upphovsrätten till besiktningsutlåtandet. Uppdragsgivaren får endast använda besiktningsutlåtandet i enlighet med det avtalade ändamålet.

Uppdragsgivaren äger inte överlåta besiktningsutlåtandet eller nyttjanderätt till besiktningsutlåtandet utan besiktningsmannens uttryckliga medgivande.

Ansvar för denna besiktning är endast gällande mellan uppdragsgivare (säljare) och besiktningsföretaget. För att ansvar skall kunna göras gällande mellan köparen och besiktningsföretaget krävs särskilt avtal om uppdrag mellan besiktningsföretaget och köparen. Observera att ett sådant avtal endast är möjligt att utföra inom 6 månader från avslutat uppdrag.

Om överlåtelse av utlåtandet skall ske har besiktningsmannen rätt att vid sammanträffande eller på annat lämpligt sätt mot ersättning redovisa besiktningsutlåtandet för förvärvaren.

Sker överlåtelse utan medgivande från besiktningsmannen kan innehållet i besiktningsutlåtandet inte göras gällande mot besiktningsmannen. Samma sak gäller om uppdragsgivaren utan medgivande använder besiktningsutlåtandet för annat än det avtalade ändamålet.

I inget fall har förvärvare av besiktningsutlåtandet bättre rätt än uppdragsgivaren.

### Betalning och hävning

Uppdragsgivaren skall erlagga betalning för överlåtelsebesiktningen i enlighet med villkoren i uppdragsbekaftelsen. Har ej annat angetts i uppdragsbekaftelsen skall betalning erläggas inom 10 dagar från fakturadatum.

Om betalning inte erläggs i rätt tid och detta inte beror på besiktningsmannen eller något förhållande på dennes sida, får besiktningsmannen välja mellan att kräva att uppdragsgivaren betalar eller, om uppdragsgivarens dröjsmål med betalningen utgör ett väsentligt avtalsbrott, häva uppdragsavtalet.

Har besiktningsmannen förelagt uppdragsgivaren en bestämd tilläggstid för betalningen om minst 10 dagar, får uppdragsavtalet även hävas om uppdragsgivaren inte betalar inom tilläggstiden. Medan tilläggstiden löper får besiktningsmannen häva uppdragsavtalet endast om uppdragsgivaren meddelar att denne inte kommer att betala inom denna tid.

## BILAGA 2: LITEN BYGGORDBOK

### LITEN BYGGORDBOK

#### Asfaboard

Porös, asfaltimpregnerad skiva.

#### Alkydoljefärg

En "modernare" variant av oljefärg som består av linolja och alkydhartser. Torkar snabbare än oljefärg men tränger inte lika djupt in i virket.

#### Avloppsluftare

Rör som går upp genom yttertak och som har till uppgift att ta in luft vid spolning i avlopp, så att vakuum inte uppstår i systemet.

#### Betong

Blandning av cement (bindmedel) och grus, sten (ballast)

#### Blåbetong

Lättbetongblock tillverkade av alunskiffer.

Radonhaltigt.

#### Brunröta

Angrepp av brunröta innebär att virkets hållfasthet nedsättes och att fibrerna spricker tvärs längdriktningen. Orsakas av svampangrepp.

#### Byggfukt

Fukt som tillförs byggnadsmaterial under byggtiden.

#### Bärläkt

Virke som bär upp takpannor.

#### Båge

Den del av ett fönster som är öppningsbar.

#### Cement

Bindmedel i betong och putsbruk.

#### Cylinder

Lås.

#### Dagvattenledning

Ledning i mark för att avleda vatten från stuprör och regnvattenbrunnar.

#### Dränering

System av dränerande (vattenavledande) massor och ledningar.

#### Dörrblad

Den öppningsbara delen av en dörr.

#### Falsad plåt

Slåtplåt som skarvas ihop med övervikta ståndskarvar.

#### Fotplåt

Droppplåt placerad vid takfot och som leder vatten ner i hängrännan.

#### Fuktskydd

Skikt av vattentät massa, luftspaltbildande matta av HD-polyeten eller bitumenduk etc., som har till uppgift att förhindra fuktinträngning i konstruktion eller hindra avdunstning från mark i s.k. uteluftsventilerad kryppgrund.

#### Fuktkvot

Förhållandet mellan vikten på fuktigt material och materialets torrsvikt. Anges i % eller kg/kg.

#### Foder

Täckande listverk runt fönster eller dörr.

#### Grundmur

Murverk runt uteluftsventilerad kryppgrund eller s.k. torpargrund varpå byggnaden vilar.

#### Hammarband

Träregel längst upp på en regelvägg varpå takstolen vilar.

#### Hanbjälke

Tvärgående bjälke i takstol (mot s.k. "kattvind").

#### Imma

Se mätnadsånghalt.

#### Karm

Den del av en dörr eller ett fönster som sitter fast i väggen.

#### Klinker

Plattor av keramiskt material.

#### Klämring

Ring m uppgift att hålla fast en plastmatta mot en golvbrunn, så att inget vatten kan tränga in mellan golvbrunnen och mattan.

#### Limträ

T ex balkar sammanlimmade av flertal trästavar. Är starkare än motsvarande dimension "vanligt" virke.

#### Mekanisk ventilation

Ventilation som styrs av fläktar. Kan vara endast frånluft eller både frånluft och tilluft. Ibland förekommer även energiåtervinning ur frånluften.

#### Mätnadsånghalt

Den ånghalt som luft vid en viss temperatur maximalt kan innehålla. Kan även benämnas daggpunkt. Vattenångan övergår då till vatten (kondenserar).

#### Okulär

Vad man kan se med ögat.

#### Plansteg

De horisontella stegen i en trappa.

#### Relativ fuktighet

Ånghalten i luft i % av mätnadsånghalten.

#### Radon

Radongas avgår vid radioaktivt sönderfall av radium i mineralkornen i jorden eller berggrunden.

#### Revetering

Putts på rörvassmatta, som beklädnad på hus med trästomme.

#### Självdraagsventilation

Fungerar genom att varm luft, som är lättare än kall, stiger uppåt i rummet och ut genom frånluftskanaler.

#### Sättsteg

Den vertikala ytan mellan planstegen i en trappa.

#### Stödben

Den del av en takstol som utgör del av vägg längs takfot.

#### Svall

Underlagstak av spontade bräder.

#### Trycke

Dörr eller fönsterhandtag.

#### Takfot

Där taket möter ytterväggen.

#### Taknock

Översta delen av ett yttertak.

#### Underlagstak

Tak som ligger under beläggning av t ex tegelpannor, plåt eller överläggsplattor. Utgöres ibland av papp på träsvall, av masonit eller av armerad plastfolie.

#### Underram

Nedersta bjälken i en takstol. Utgör även del av bjälklag.

#### Överluft

Ventilation mellan två utrymmen via ventil i vägg eller springa mellan dörrkarm och dörrblad.

#### Överram

Den del av en takstol som underlagstaket vilar på.

## BILAGA 3: TEKNISK MEDELLIVSLÄNGD FÖR BYGGNADSEDELAR OCH BYGGKONSTRUKTIONER

Vid köp av en fastighet bör man räkna med olika intervall för renovering och underhåll.

Byggmaterial och konstruktioner har begränsad livslängd.

Anmärkning: Till grund för livslängdsuppgifter finns bland annat Meddelande M84:10 Statens Institut för Byggnadsforskning, Sammanställning av livslängdsuppgifter SABO-avskrivningsregler samt erfarenhetsmässiga värden.

### Takkonstruktioner

|  |       |
|--|-------|
| Takpapp låglutande/platta konstruktioner                             | 20 år |
| Gummiduk låglutande/platta konstruktioner                            | 30 år |
| Takpapp under takpannor av betong, tegel (Takpannor av betong/tegel) | 30 år |
| Korrugerad takplåt med underliggande papp                            | 35 år |
| Bandfalsad plåt, falsad plåt med underliggande papp                  | 35 år |
| Asbestcementskivor/eternitskivor,                                    | 30 år |
| Plåtdetaljer (runt skorstenar, ventilation etc.)                     | 35 år |
| Hängrännor/stuprör   | 25 år |
| Skorsten (renovering/ommutning skorstenstopp, tätning rökanaler),    | 40 år |
| Nytt undertak - invändigt  | 40 år |
| <b>Terrasser/balkonger/altaner/utomhustrappor</b>                    | 35 år |
| Tätskikt (t ex asfaltsbaserade tätskikt)                             | 35 år |
| Plåt   | 50 år |
| Betongbalkonger (armering, betong exkl. tätskikt)                    |       |

### Fasader

|  |         |
|--|---------|
| Träpanel (byte)                              | 40 år   |
| Träpanel (målning)                           | 10 år   |
| Tegel  | Ej Byte |
| Puts - tjockputs 2cm (renovering/omputsning) | 30 år   |
| Asbestcementplattor (eternitplattor)         | 30 år   |

### Fönster/dörrar

|  |       |
|--|-------|
| Isolerglasfönster (blir otäta med tiden) | 25 år |
| Byte fönster                             | 40 år |
| Byte dörrar (inne/ute)                   | 35 år |
| Målning fönster/dörrar                   | 10 år |

### Dränering/utvändigt fuktskydd

|   |       |
|---|-------|
| Dräneringsledning och utvändigt vertikalt (inklusive dagvattenledning i anslutning till dräneringsledning.) | 25 år |
| Dagvattenledning utanför byggnaden  | 50 år |

### Invändigt

|  |         |
|--|---------|
| Målning/tapetsering etc.                       | 10 år   |
| Parkettgolv/träggolv (byte)                    | 40 år   |
| Parkettgolv/träggolv (slipning)                | 15 år   |
| Laminatgolv                                    | 20 år   |
| Klinkergolv                                    | Ej byte |
| Plastmatta på golv (ej våtrum)                 | 15 år   |
| Köksluckor, bänkskivor, köksinredning          | 30 år   |
| Snickerier och inredning (t ex lister). Ej kök | 40 år   |

### Värmegolv

|                             |       |
|-----------------------------|-------|
| Elvärmeslingor i golv       | 25 år |
| Elvärmeslingor i våtutrymme | 30 år |
| Vattenburna slingor i golv  | 30 år |

### Våtutrymmen

|  |       |
|--|-------|
| Plastmatta i våtrum  | 20 år |
| Tätskikt under klinker/kakel i våtutrymme  | 30 år |
| Tätskikt i golv/vägg av typ tunn dispersion utfört under 1980-tal/i början av 1990-talet | 15 år |
| Typgodkänd våtrumsmatta (plast) som tätskikt under klinker/kakel                         |       |
| * utfört före 1995   | 20 år |
| * utfört efter 1995  | 30 år |
| Våtrumstapeter väggar  | 15 år |

### Installationer för vatten, avlopp samt värme

|  |       |
|--|-------|
| Avloppsledningar                         | 50 år |
| Värmeledningar kall-/varmvattenledningar | 50 år |
| Avloppstank                              | 30 år |
| Sanitetsgods (tvättställ, WC stol m.m.)  | 30 år |
| Badkar                                   | 30 år |
| Värmeväxlare                             | 20 år |

### Elinstallationer

|                        |       |
|------------------------|-------|
| Kablar, centraler etc. | 45 år |
|------------------------|-------|

### Vitvaror

|  |       |
|--|-------|
| Kyl, frys, diskmaskin, spis, spishäll etc. | 10 år |
| Tvättmaskin, torktumlare, torkskåp         | 10 år |

### Övriga installationer och annan

|  |       |
|--|-------|
| <b>maskinell utrustning än hushållsmaskiner</b>                                |       |
| T ex varmvattenberedare, elradiator, värmepanna (olja/el) inkl. expansionskärl | 20 år |
| Luftvärmepump  | 8 år  |

### Ventilation

|                                   |       |
|-----------------------------------|-------|
| Injustering av ventilationssystem | 5 år  |
| Byte av fläktmotor                | 15 år |
| Styr- och reglerutrustning        | 20 år |